

**QUESTÃO 01.**

Tal movimento não era apenas um movimento europeu de caráter universal, conquistando uma nação após outra e criando uma linguagem literária universal que, em última análise, era tão inteligível na Rússia e na Polônia quanto na Inglaterra e na França; ele também provou ser uma daquelas correntes que, como o Classicismo da Renascença, subsistiu como fator duradouro no desenvolvimento da arte. Na verdade, não existe produto da arte moderna, nenhum impulso emocional, nenhuma impressão ou estado de espírito do homem moderno, que não deva sua sutileza e variedade à sensibilidade que se desenvolveu a partir desse movimento. Toda exuberância, anarquia e violência da arte moderna, seu lirismo balbuciante, seu exibicionismo irrestrito e profuso, derivaram dele. E essa atitude subjetiva e egocêntrica tornou-se de tal modo natural para nós, tão absolutamente inevitável, que nos parece impossível reproduzir sequer uma sequência abstrata de pensamento sem fazer referência aos nossos sentimentos.

(Arnold Hauser. *História social da arte e da literatura*, 1995. Adaptado.)

O texto refere-se ao movimento denominado

- a) Barroco.
- b) Arcadismo.
- c) Realismo.
- d) Romantismo.
- e) Simbolismo.

**QUESTÃO 02.**

Quanto às mulheres de vida alegre, detestava-as; tinha gasto muito dinheiro, precisava casar, mas casar com uma menina ingênua e pobre, porque é nas classes pobres que se encontra mais vergonha e menos bandalheira. Ora, Maria do Carmo parecia-lhe uma criatura simples, sem essa tendência fatal das mulheres modernas para o adultério, uma menina que até chorava na aula simplesmente por não ter respondido a uma pergunta do professor! Uma rapariga assim era um caso esporádico, uma verdadeira exceção no meio de uma sociedade roída por quanto vício há no mundo. Ia concluir o curso, e, quando voltasse ao Ceará, pensaria seriamente no caso. A Maria do Carmo estava mesmo a calhar: pobrezinha, mas inocente...

CAMINHA, A. *A normalista*. Disponível em: [www.dominiopublico.gov.br](http://www.dominiopublico.gov.br). Acesso em: 16 maio

2016.

Alinhado às concepções do Naturalismo, o fragmento do romance de Adolfo Caminha, de 1893, identifica e destaca nos personagens um(a)

- a) compleição moral condicionada ao poder aquisitivo.
- b) temperamento inconstante incompatível com a vida conjugal.
- c) formação intelectual escassa relacionada a desvios de conduta.
- d) laço de dependência ao projeto de reeducação de inspiração positivista.
- e) sujeição a modelos representados por estratificações sociais e de gênero.

**QUESTÃO 03.**

– Recusei a mão de minha filha, porque o senhor é... filho de uma escrava.

– Eu?

– O senhor é um homem de cor!... Infelizmente esta é a verdade... Raimundo tornou-se lívido. Manoel prosseguiu, no fim de um silêncio:

– Já vê o amigo que não é por mim que lhe recusei Ana Rosa, mas é por tudo! A família de minha mulher sempre foi muito escrupulosa a esse respeito, e como ela é toda a sociedade do Maranhão! Concordo que seja uma asneira; concordo que seja um prejuízo tolo! O senhor porém não imagina o que é por cá a prevenção contra os mulatos!... Nunca me perdoariam um tal casamento; além do que, para realizá-lo, teria que quebrar a promessa que fiz a minha sogra, de não dar a neta senão a um branco de lei, português ou descendente direto de portugueses!

AZEVEDO, A. *O mulato*. São Paulo: Escala, 2008.

Influenciada pelo ideário cientificista do Naturalismo, a obra destaca o modo como o mulato era visto pela sociedade de fins do século XIX. Nesse trecho, Manoel traduz uma concepção em que a

- a) miscigenação racial desqualificava o indivíduo.
- b) condição econômica anulava os conflitos raciais.
- c) discriminação racial era condenada pela sociedade.
- d) escravidão negava o direito da negra à maternidade.
- e) união entre mestiços era um risco à hegemonia dos brancos.

**QUESTÃO 04.**

A feição deles é serem pardos, um tanto avermelhados, de bons rostos e bons narizes, bem feitos. Andam nus, sem cobertura alguma. Nem fazem mais caso de encobrir ou deixa de encobrir suas vergonhas do que de mostrar a cara. Acerca disso são de grande inocência. Ambos traziam o beijo de baixo furado e metido nele um osso verdadeiro, de comprimento de uma mão travessa, e da grossura de um fuso de algodão, agudo na ponta como um furador.

O trecho acima pertence a um dos primeiros escritos considerados como pertencentes à literatura brasileira. Do ponto de vista da evolução histórica, trata-se de literatura

- a) de informação.
- b) de cordel.
- c) naturalista.
- d) ambientalista.
- e) árcade.

**QUESTÃO 05.**

**À cidade da Bahia**

Triste Bahia! Ó quão dessemelhante  
Estás e estou do nosso antigo estado!  
Pobre te vejo a ti, tu a mi empenhado,  
Rica te vi eu já, tu a mi abundante.

A ti trocou-te a máquina mercante,  
Que em tua larga barra tem entrado,  
A mim foi-me trocando e tem trocado  
Tanto negócio e tanto negociante.

Deste em dar tanto açúcar excelente  
Pelas drogas inúteis, que abelhuda  
Simples aceitas do sagaz Brichote.

Oh quisera Deus que de repente  
Um dia amanheceras tão sisuda  
Que fora de algodão o teu capote!

Matos, Gregório de. *Poemas escolhidos*. São Paulo: Companhia das Letras, 2010.

Nos versos “Triste Bahia! Ó quão dessemelhante/Estás e estou do nosso antigo estado”, o eu lírico manifesta um descontentamento em relação:

- a) à idade média.
- b) ao estilo barroco.
- c) ao sistema colonial.
- d) ao rito jurídico.
- e) ao humanismo renascentista.

**QUESTÃO 06.**

Onde estou? Este sítio desconheço:  
Quem fez tão diferente aquele prado?  
Tudo outra natureza tem tomado,  
E em contemplá-lo, tímido, esmoreço.

Uma fonte aqui houve; eu não me esqueço  
De estar a ela um dia reclinado;  
Ali em vale um monte está mudado:  
Quanto pode dos anos o progresso!  
Árvores aqui vi tão florescentes,  
Que faziam perpétua a primavera:

Nem troncos vejo agora decadentes.

Eu me engano: a região esta não era;  
Mas que venho a estranhar, se estão presentes  
Meus males, com que tudo degenera!

(Cláudio Manuel da Costa. *Obras*, 2002.)

O tom predominante no soneto é de

- a) ingenuidade.
- b) apatia.
- c) ira.
- d) ironia.
- e) perplexidade.

**QUESTÃO 07.**

Predomina neste movimento uma tônica mais cosmopolita, intimamente ligada às modas literárias da Europa, desejando pertencer ao mesmo passado cultural e seguir os mesmos modelos, o que permitiu incorporar os produtos intelectuais da colônia inculta ao universo das formas superiores de expressão. Ao lado disso, tal movimento continuou os esboços particularistas que vinham do passado local, dando importância relevante tanto ao índio e ao contato de culturas, quanto à descrição da natureza, mesmo que fosse em termos clássicos.

(Antonio Candido. *Iniciação à literatura brasileira*, 2010. Adaptado.)

Tal comentário refere-se ao seguinte movimento literário brasileiro:

- a) Romantismo.
- b) Classicismo.
- c) Naturalismo.
- d) Barroco.
- e) Arcadismo.

**QUESTÃO 08.**

**Arte suprema**

Tal como Pigmalião, a minha ideia  
Visto na pedra: talho-a, domo-a, bato-a;  
E ante os meus olhos e a vaidade fátua  
Surge, formosa e nua, Galateia.

Mais um retoque, uns golpes... e remato-a;  
Digo-lhe: “Fala!”, ao ver em cada veia  
Sangue rubro, que a cora e aformoseia...  
E a estatua não falou, porque era estatua.

Bem haja o verso, em cuja enorme escala  
Falam todas as vozes do universo,  
E ao qual também arte nenhuma iguala:

Quer mesquinho e sem cor, quer amplo e terso,  
Em vão não e que eu digo ao verso: "Fala!"  
E ele fala-me sempre, porque e verso.

(Júlio César da Silva. *Arte de amar*. São Paulo: Companhia Editora Nacional, 1961.)

O soneto *Arte suprema* apresenta as características comuns da poesia parnasiana. Assinale a alternativa em que as características descritas se referem ao parnasianismo.

- a) Busca da objetividade, preocupação acentuada com o apuro formal, com a rima, o ritmo, a escolha

dos vocábulos, a composição e a técnica do poema.

- b) Tendência para a humanização do sobrenatural, com a oposição entre o homem voltado para Deus e o homem voltado para a terra.  
c) Poesia caracterizada pelo escapismo, ou seja, pela fuga do mundo real para um mundo ideal caracterizado pelo sonho, pela solidão, pelas emoções pessoais.  
d) Predomínio dos sentimentos sobre a razão, gosto pelas ruínas e pela atmosfera de mistério.  
e) Poesia impregnada de religiosidade e que faz uso recorrente de sinestésias.

## TÓPICOS EM MATEMÁTICA: ESTATÍSTICA

### QUESTÃO 09.

Cinco amigos marcaram uma viagem à praia em dezembro. Para economizar, combinaram de ir num único carro. Cada amigo anotou quantos quilômetros seu carro fez, em média, por litro de gasolina, nos meses de setembro, outubro e novembro. Ao final desse trimestre, calcularam a média dos três valores obtidos para escolherem o carro mais econômico, ou seja, o que teve a maior média. Os dados estão representados na tabela:

Carro	Desempenho médio mensal (km/litro)		
	Setembro	Outubro	Novembro
I	6,2	9,0	9,3
II	6,7	6,8	9,5
III	8,3	8,7	9,0
IV	8,5	7,5	8,5
V	8,0	8,0	8,0

Qual carro os amigos deverão escolher para a viagem?

- a) I  
b) II  
c) III  
d) IV  
e) V

### QUESTÃO 10.

Ao final de uma competição de ciências em uma escola, restaram apenas três candidatos. De acordo com as regras, o vencedor será o candidato que obtiver a maior média ponderada entre as notas das provas finais nas disciplinas química e física, considerando, respectivamente, os pesos 4 e 6 para elas. As notas são sempre números inteiros. Por questões médicas, o candidato II ainda não fez a prova final de química. No dia em que sua avaliação for aplicada, as notas dos outros dois candidatos, em ambas as disciplinas, já terão sido divulgadas.

O quadro apresenta as notas obtidas pelos finalistas nas provas finais.

Candidato	Química	Física
I	20	23
II	X	25
III	21	18

A menor nota que o candidato II deverá obter na prova final de química para vencer a competição é

- a) 18.  
b) 19.  
c) 22.  
d) 25.  
e) 26.

### QUESTÃO 11.

Foi realizado um levantamento nos 200 hotéis de uma cidade, no qual foram anotados os valores, em reais, das diárias para um quarto padrão de casal e a quantidade de hotéis para cada valor da diária. Os valores das diárias foram: A = R\$ 200,00; B = R\$ 300,00; C = R\$ 400,00 e D = R\$ 600,00. No gráfico, as áreas representam as quantidades de hotéis pesquisados, em porcentagem, para cada valor da diária.

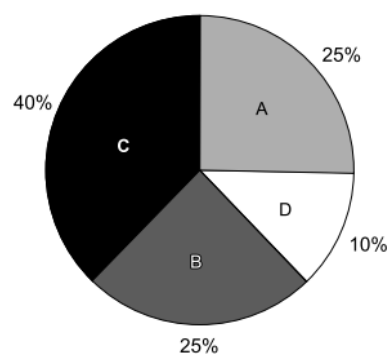

O valor mediano da diária, em reais, para o quarto padrão de casal nessa cidade, é

- a) 300,00.
- b) 345,00.
- c) 350,00.
- d) 375,00.
- e) 400,00.

**QUESTÃO 12.**

As notas de um professor que participou de um processo seletivo, em que a banca avaliadora era composta por cinco membros, são apresentadas no gráfico. Sabe-se que cada membro da banca atribuiu duas notas ao professor, uma relativa aos conhecimentos específicos da área de atuação e outra, aos conhecimentos pedagógicos, e que a média final do professor foi dada pela média aritmética de todas as notas atribuídas pela banca avaliadora.

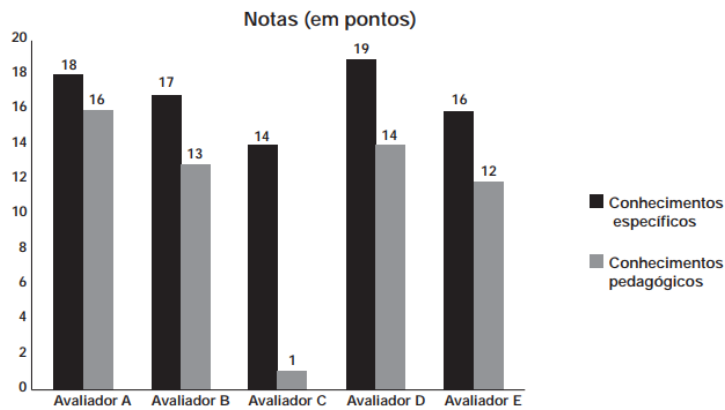

Utilizando um novo critério, essa banca avaliadora resolveu descartar a maior e a menor notas atribuídas ao professor. A nova média, em relação à média anterior, é

- a) 0,25 ponto maior.
- b) 1,00 ponto maior.
- c) 1,00 ponto menor.

- d) 1,25 ponto maior.
- e) 2,00 pontos menor.

**QUESTÃO 13.**

Uma loja que vende sapatos recebeu diversas reclamações de seus clientes relacionadas à venda de sapatos de cor branca ou preta. Os donos da loja anotaram as numerações dos sapatos com defeito e fizeram um estudo estatístico com intuito de reclamar com o fabricante.

A tabela contém a média, a mediana e a moda desses dados anotados pelos donos.

Estatísticas sobre as numerações dos sapatos com defeito			
	Média	Mediana	Moda
Numerações dos sapatos com defeito	36	37	38

Para quantificar os sapatos pela cor, os donos representaram a cor branca pelo número 0 e a cor preta pelo número 1. Sabe-se que a média da distribuição desses zeros e uns é igual a 0,45.

Os donos da loja decidiram que a numeração dos sapatos com maior número de reclamações e a cor com maior número de reclamações não serão mais vendidas.

A loja encaminhou um ofício ao fornecedor dos sapatos, explicando que não serão mais encomendados os sapatos de cor

- a) branca e os de número 38.
- b) branca e os de número 37.
- c) branca e os de número 36.
- d) preta e os de número 38.
- e) preta e os de número 37.

**TÓPICOS EM MATEMÁTICA: FUNÇÕES**

**QUESTÃO 14.**

Após realizar uma pesquisa de mercado, uma operadora de telefonia celular ofereceu aos clientes que utilizavam até 500 ligações ao mês o seguinte plano mensal: um valor fixo de R\$12,00 para os clientes que fazem até 100 ligações ao mês. Caso o cliente faça mais de 100 ligações, será cobrado um valor adicional de R\$0,10 por ligação, a partir da 101.<sup>a</sup> até a 300.<sup>a</sup>; e caso realize entre 300 e 500 ligações, será cobrado um valor fixo mensal de R\$32,00. Com base nos elementos apresentados, o gráfico que melhor representa a

relação entre o valor mensal pago nesse plano e o número de ligações feitas é

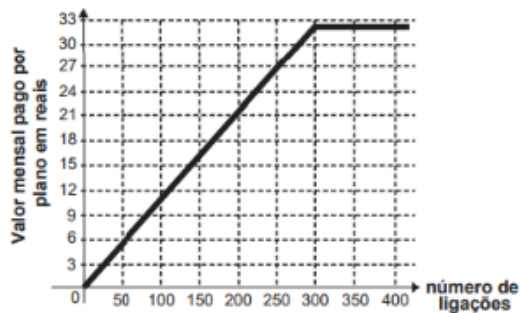

a)

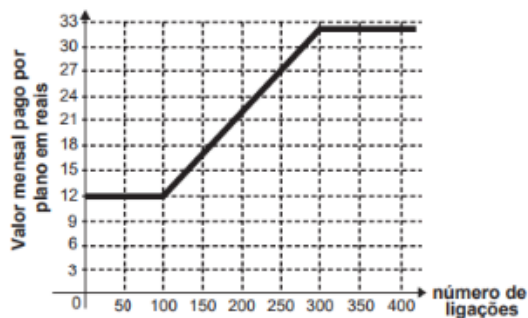

b)

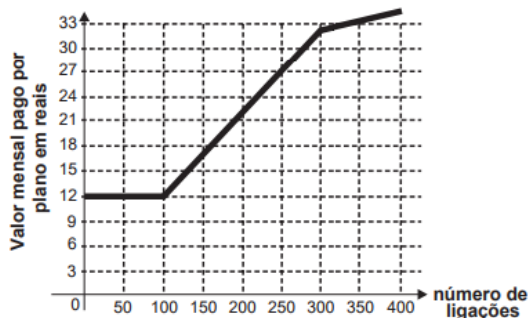

c)

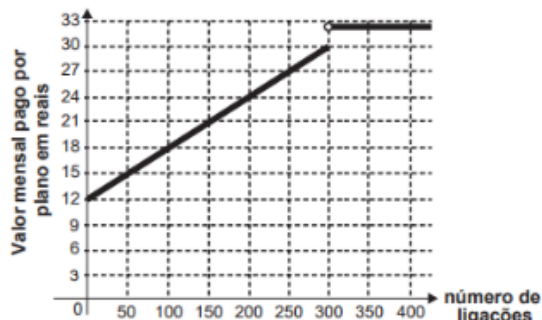

d)

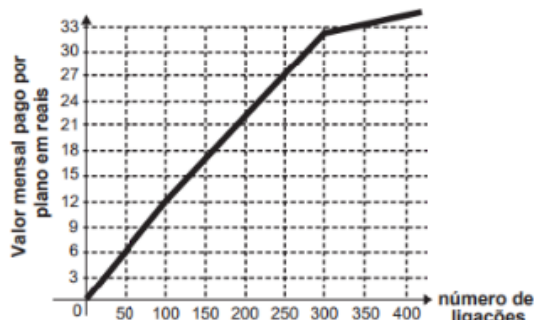

e)

QUESTÃO 15.

Uma indústria automobilística está testando um novo modelo de carro. Cinquenta litros de combustível são colocados no tanque desse carro, que é dirigido em uma pista de testes até que todo o combustível tenha sido consumido. O segmento de reta no gráfico mostra o resultado desse teste, no qual a quantidade de combustível no tanque é indicada no eixo y (vertical), e a distância percorrida pelo automóvel é indicada no eixo x (horizontal).

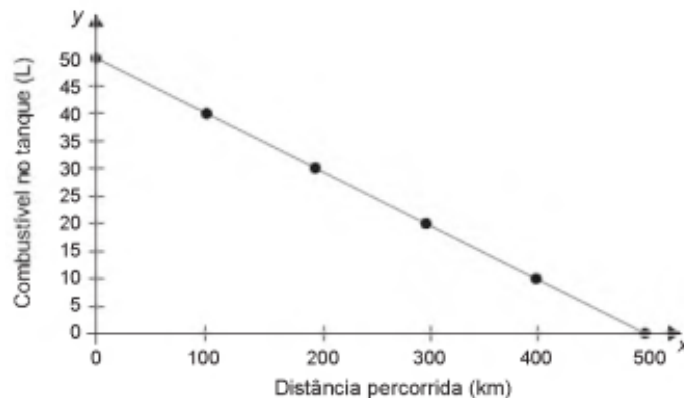

A expressão algébrica que relaciona a quantidade de combustível no tanque e a distância percorrida pelo automóvel é:

a)  $y = -10x + 500$

b)  $y = \frac{-x}{10} + 50$

c)  $y = \frac{-x}{10} + 500$

d)  $y = \frac{x}{10} + 50$

e)  $y = \frac{x}{10} + 500$

QUESTÃO 16.

Para evitar uma epidemia, a Secretaria de Saúde de uma cidade dedetizou todos os bairros, de modo a evitar a proliferação do mosquito da dengue. Sabe-se que o número  $f$  de infectados é dado pela função:

$f(t) = -2t^2 + 120t$  (em que  $t$  é expresso em dia e  $t = 0$  é o dia anterior à primeira infecção) e que tal expressão é válida para os 60 primeiros dias da epidemia.

A Secretaria de Saúde decidiu que uma segunda dedetização deveria ser feita no dia em que o número de infectados chegasse à marca de 1 600 pessoas, e uma segunda dedetização precisou acontecer.

A segunda dedetização começou no

a) 19º dia.

b) 20º dia.

c) 29º dia.

- d) 30º dia.
- e) 60º dia.

**QUESTÃO 17.**

Para a comemoração de seu aniversário, Márcia resolveu contratar os serviços de um restaurante. Foram passados dois tipos de plano: Plano I: salão grátis e R\$ 50,00 por pessoa. Plano II: pagamento de R\$ 200,00 pelo salão e R\$ 45,00 por pessoa. Os dois planos isentam Márcia de seu próprio consumo, cobrando apenas o consumo de seus convidados.

Assinale a alternativa correta:

- a) Se comparecerem 30 convidados no aniversário de Márcia, os valores cobrados pelos planos I e II serão iguais.
- b) O plano I será sempre a melhor alternativa para Márcia, independentemente do número de convidados presentes em seu aniversário.
- c) O plano II será sempre a melhor alternativa para Márcia, independentemente do número de convidados presentes em seu aniversário.
- d) Se comparecerem 50 convidados, o plano I será a melhor opção para Márcia.
- e) Se comparecerem mais de 40 convidados, o plano II será a melhor opção para Márcia.

**QUESTÃO 18.**

Uma cisterna de 6 000 L foi esvaziada em um período de 3 h. Na primeira hora foi utilizada apenas uma bomba, mas nas duas horas seguintes, a fim de reduzir o tempo de esvaziamento, outra bomba foi ligada junto com a primeira. O gráfico, formado por dois segmentos de reta, mostra o volume de água presente na cisterna, em função do tempo.

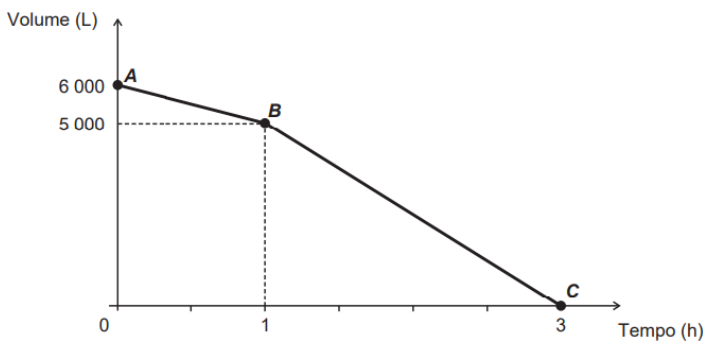

Qual é a vazão, em litro por hora, da bomba que foi ligada no início da segunda hora?

- a) 1 000
- b) 1 250
- c) 1 500
- d) 2 000
- e) 2 500

**Gabarito:**

- 01 – D
- 02 – E
- 03 – A
- 04 – A
- 05 – C
- 06 – E
- 07 – E
- 08 – A
- 09 – C
- 10 – A
- 11 – C
- 12 – B
- 13 – A
- 14 – B
- 15 – B
- 16 – B
- 17 – E
- 18 – C